

CURAERIABILITAZIONE
società cooperativa sociale onlus

CENTRO SOCIO EDUCATIVO PANDUJI

PER MINORI E ADULTI CON DISABILITÀ



Relazione 5x1000 2016

**Lavori di adeguamento per
l'ampliamento della struttura**

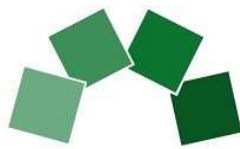

IL BISOGNO DI UN CENTRO PER MINORI CON DISABILITÀ

Nel territorio del Rhodense, fino al 2014, non era presente un Centro Diurno dedicato a persone con disabilità in età infantile ed evolutiva.

È da sottolineare che un servizio di questo tipo risulta indispensabile per colmare le lacune della rete dei servizi per i minori con disabilità: è risaputo che una presa in carico precoce è fondamentale per limitare le conseguenze dell'evento disabilitante (che di norma si manifesta già alla nascita), ma gli attuali servizi (unità di neuropsichiatria e successivamente i servizi scolastici) non sono in grado di rispondere a tutte le richieste e a tutta la gamma dei bisogni di una famiglia con un minore disabile, lasciandola sola nell'affronto di buona parte dei problemi.

Fino al 2014, i minori disabili che necessitavano di assistenza venivano inviati in servizi extra-territoriali (Parabiago, Cesano Boscone,...) con una serie di inconvenienti:

- sradicamento del servizio dalla rete territoriale di riferimento degli utenti;
- subordinazione nelle liste di attesa (poiché vengono di norma privilegiati gli inserimenti provenienti dal territorio di riferimento del servizio);
- maggior costo dei trasporti a carico dei Comuni e/o delle famiglie;
- maggior costo delle rette di frequenza a carico di Comuni e famiglie).

Il bisogno ha portato S.E.R.COP. (Azienda Speciale dei Comuni del Rhodense) a indire una gara per la ristrutturazione e l'utilizzo di locali di proprietà del Comune di Rho, da utilizzare per la realizzazione di un CENTRO SOCIO EDUCATIVO PER MINORI CON DISABILITÀ DI ETÀ COMPRESA TRA 4 E 15 ANNI.

Nasce così il Centro Socio Educativo Panduji.

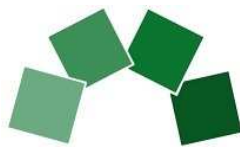

LAVORI DI RISTRUTTURAZIONE PER L'AMPLIAMENTO DEL CENTRO SOCIO EDUCATIVO

A seguito dell'aggiudicazione della gara alla Cooperativa Cura e Riabilitazione, sono stati avviati in tempi brevissimi i lavori di ristrutturazione e l'allestimento (arredi, elettrodomestici, attrezzature,...), tant'è che già a ottobre 2014 il CSE era pronto per l'accoglienza.

La progressiva crescita di utenza e il lavoro educativo svolto nei primi mesi hanno evidenziato l'estrema utilità del servizio, sia per i disabili che per i familiari. Nell'arco di un anno si rendeva già evidente la necessità di un ampliamento per soddisfare le richieste di inserimento.

Nel 2016 sono stati così nuovamente eseguiti lavori di ristrutturazione per il recupero di un'ala inutilizzata della struttura, al fine di ampliare la capienza del Centro.

La presenza di locali adiacenti inutilizzati suggeriva la soluzione più ovvia di un loro recupero, al fine di un ampliamento del CSE (recuperando, tra l'altro, l'ipotesi della ristrutturazione del 2006 che vedeva un corpo unico di tali locali con l'attuale CSE).

Di seguito, la planimetria dell'esistente e della nuova ala da anettere.

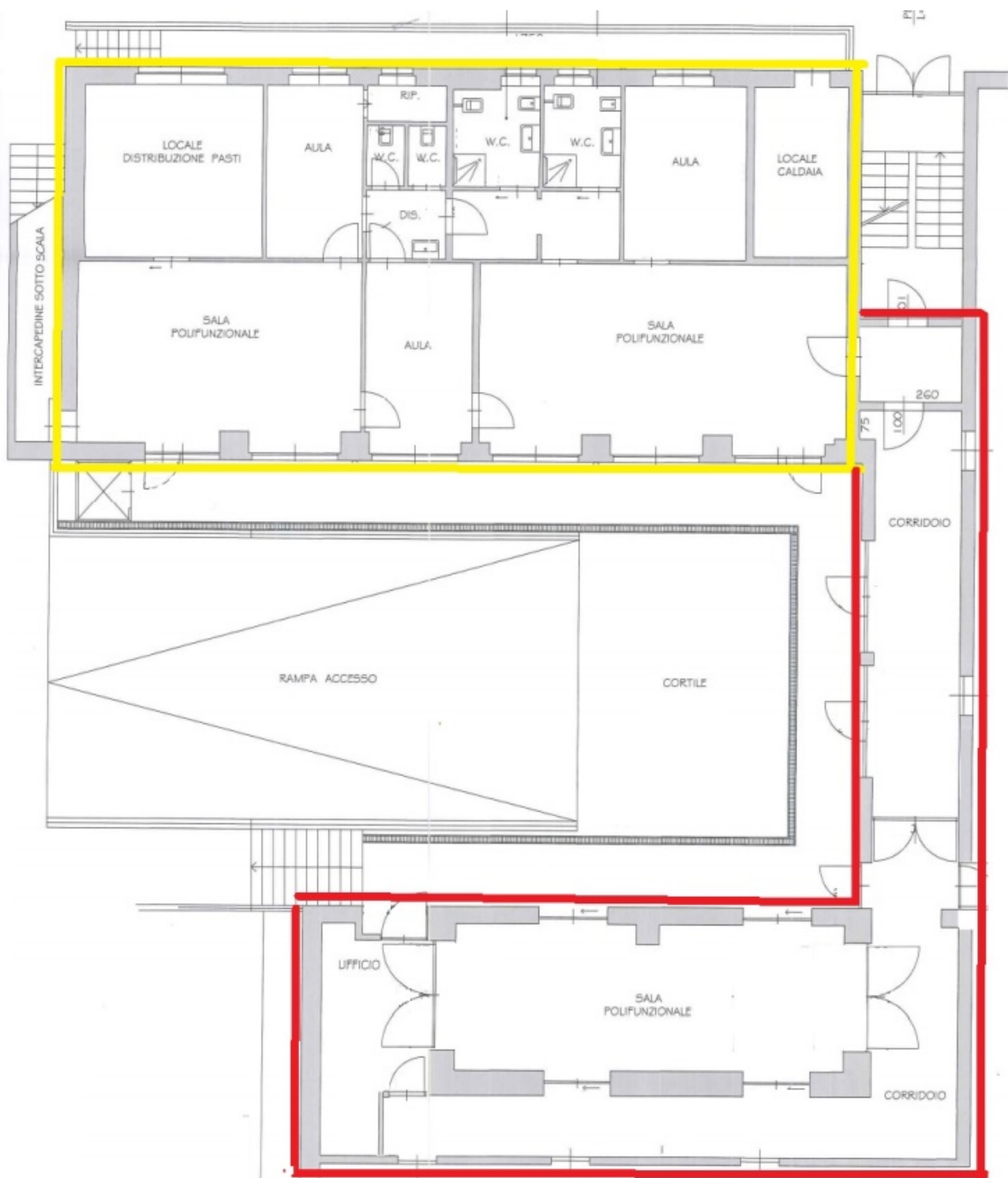
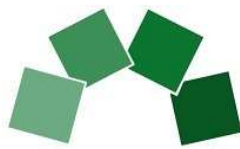

ZONA ESISTENTE

AMPLIAMENTO

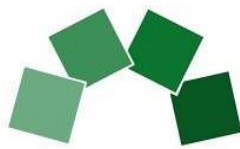

I lavori svolti sono consistiti in:

- Progettazione e presentazione CILA al Comune di Rho
- Lavori edili nella nuova ala da annettere (corridoio, aula e ufficio):
 - Parziali demolizioni e rimozioni
 - Rifacimento di intonaco deumidificante
 - Rasatura
 - Fornitura e posa di piastrelle per rappezzi in alcuni locali
 - Formazione divisorio in cartongesso
- Installazione porta nuovo ufficio
- Adeguamento impianto elettrico
- Installazione luci di emergenza
- Installazione impianto di condizionamento e split nel nuovo ufficio
- realizzazione di una bussola antistante i due ingressi (zona attualmente funzionante e zona da annettere), in modo da costituire un ingresso unico per la sede ampliata del CSE. Tale necessità era motivata da:
 - una maggior sicurezza per gli utenti del servizio; molti di essi sono bambini con disabilità che richiedono particolare attenzione e la discontinuità degli ingressi favorirebbe, nei trasferimenti da un settore all'altro, il rischio di perdita di controllo, obbligandoci a considerare ulteriori limitazioni della loro autonomia negli spostamenti interni alla struttura, a vantaggio della sicurezza ma a scapito della promozione delle autonomie;
 - necessità di eliminare la discontinuità che rendeva impossibile l'accreditabilità dell'ampliamento, in quanto la nuova struttura complessiva non poteva essere considerata un "corpo unico".
- Installazione serramenti bussola ingresso
- Adeguamento di una porta alle normative sul servizio CSE (da 80 a 90cm di larghezza)
- Rimozione maniglione sicurezza
- Rimozione ingombranti
- Installazione corrimano per disabili nel corridoio
- Installazione battiscopa, paraspigoli e altri lavori minori di manutenzione
- Adeguamento di una porta di sicurezza
- Sostituzione di serrature
- Pulizia di cantiere

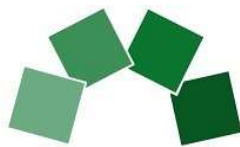

- Imbiancatura.

Eseguiti i lavori, il Centro attualmente si sviluppa su 260 mq e permette l'accoglienza di 17 persone con disabilità compresenti.

La conclusione dei lavori è stata sancita il 5 novembre 2016 con una inaugurazione ed una festa che ha coinvolto oltre 200 persone.



Milano, 28/08/2019

IL LEGALE RAPPRESENTANTE

Natko Bolib

CURA E RIABILITAZIONE
SOC. COOPERATIVA SOCIALE a.r.l.
Via Terruggia, 22 - 20162 Milano
Tel. 02.66100415 - Fax 02.64749849
C.F. 01833150129 - P.IVA 10920740155



Ministero del Lavoro e delle Politiche Sociali

Direzione Generale per il Volontariato, l'Associazionismo e le Formazioni Sociali

MODELLO PER IL RENDICONTO DELLE SOMME PERCEPITE IN VIRTU' DEL BENEFICIO DEL "5 PER MILLE DELL'IRPEF" DAGLI AVENTI DIRITTO

ANAGRAFICA

Denominazione sociale (eventuale acronimo e nome esteso)	COOPERATIVA SOCIALE CURA E RIABILITAZIONE
C.F. del soggetto beneficiario	01833150129
Indirizzo	VIA G. TERUGGIA, 22
Città	20162 MILANO
N. Telefono	02 – 66100415
N. Fax	02 – 93.54.19.93
Indirizzo e-mail	Amministrazione@curaeribilitazione.org
Nome del rappresentante legale	MATTEO BRAMBILLA
C.F. del rappresentante legale	BRMMTT56P14F205F

RENDICONTO DEI COSTI SOSTENUTI

Anno finanziario	2016
IMPORTO PERCEPITO	€ 11.084.96
1. Risorse umane (dettagliare i costi a seconda della causale, per esempio: compensi per personale; rimborsi spesa a favore di volontari e/o del personale)	
2. Costi di funzionamento (dettagliare i costi a seconda della causale, per esempio: spese di acqua, gas, elettricità, pulizia; materiale di cancelleria; spese per affitto delle sedi; ecc...) - PORTA SCORREVOLE - LAVORI DI ADEGUAMENTO LOCALI - 2 PORTE INTERNE	17.959.00
3. Acquisto beni e servizi (dettagliare i costi a seconda della causale, per esempio: acquisto e/o noleggio apparecchiature informatiche; acquisto beni immobili; prestazioni eseguite da soggetti esterni all'ente; affitto locali per eventi; ecc...)	
4. Erogazioni ai sensi della propria finalità istituzionale	€
5. Altre voci di spesa riconducibili al raggiungimento dello scopo sociale	€
TOTALE SPESE	17.959.00

Data, 28/08/2019

Firma del rappresentante legale



Il rappresentante legale, sottoscrittore del rendiconto, certifica che le informazioni contenute nel presente documento sono autentiche e veritiere, nella consapevolezza che, ai sensi degli artt. 47 e 76 del DPR 445/2000, chiunque rilasci dichiarazioni mendaci, formi atti falsi o ne faccia uso è punito ai sensi del codice penale e dalle leggi speciali in materia. Il rendiconto, inoltre, ai sensi dell'art. 46 del DPR 445/2000, deve essere corredato da copia semplice di un documento di identità in corso di validità del sottoscrittore.

Firma del rappresentante legale



Si precisa che il trattamento di dati personali è eseguito senza il consenso dell'interessato in quanto trattasi di consenso obbligatorio previsto da norma di legge.